

A) POSTAVLJANJE

- 1) Pažljivo pročitati uputstva. Upoznati komande i pravilno koristiti kosilicu. Naučiti kako brzo zaustaviti rad motora.
- 2) Koristiti kosilicu isključivo u namjenske svrhe, tj. za košenje i sakupljanje trave. Svaka drugačija upotreba može prouzrokovati štetu osobama i/ili stvarima.
- 3) Ne dozvoliti da kosilicu upotrebljavaju djeca ili osobe koje dovoljno ne poznaju uputstva i način upotrebe. Lokalni zakoni mogu utvrditi dozvoljenu granicu starosne dobi za upotrebu kosilice.
- 4) Nikada ne koristiti kosilicu:
 - kada su osobe, posebno dijeca, ili životinje u blizini;
 - ukoliko je korisnik konzumirao lijekove ili supstance koje usporavaju rad refleksa odnosno utiču na smanjenje pažnje i koncentracije.
- 5) Napominjemo da je korisnik odgovoran za eventualnu štetu počinjenu drugim osobama ili njihovoj imovini.

B) UVODNE RADNJE

- 1) Prilikom košenja, uvijek koristiti čvrstu obuću i hlače sa dugim nogavicama. Ne koristiti kosilicu bosih nogu ili u otvorenim papučama.
- 2) Pregledati dobro radnu površinu i odstraniti sve ono što bi kosilica mogla izbaciti i što bi moglo oštetiti sječiva i motor (kamenje, granje, čelične žice, kosti i sl.).
- 3) **PAŽNJA: OPASNOST!** Benzin je vrlo zapaljiv.
 - držati gorivo u predviđenim posudama (kanisteru)
 - točiti gorivo, koristeći lijevak, samo na otvorenom i ne puštiti za vrijeme ove radnje niti bilo koje druge kada se rukuje sa gorivom;
 - točiti prije startanja motora; ne točiti ili skidati poklopac od rezervoara dok je motor u funkciji ili dok je vruć;
 - ukoliko dođe do prosipanja benzina, ne startati motor, nego udaljiti kosilicu na mjesto gdje gorivo nije prosuto, i izbjeći mogućnost izazivanja požara, dok gorivo ne ispari.
 - uvijek vratiti i dobro zavrnuti poklopac od rezervoara i date posude (kanistera)
- 4) Zamijeniti pokvarene prigušivače.
- 5) Prije upotrebe, obaviti kompletnu provjeru a naročito stanje sječiva, te provjeriti da šarafi i sječiva nisu odtegnuta ili oštećena. Uvijek zajedno mijenjati sva sječiva radi očuvanja sinhronizacije.
- 6) Prije početka radova, montirati zaštitu na izlazima (vrčica ili štitnik od kamenja).

C) PRILIKOM UPOTREBE

- 1) Nikada ne startati motor u zatvorenoj prostoriji, gdje se mogu kumulirati opasni gasovi ugljen-monoksida.
- 2) Raditi isključivo pod dnevnim svjetlom ili pod dobrim umjetnim osvjetljenjem.
- 3) Ukoliko je moguće, izbjegavati rad na mokroj travi.
- 4) Uvijek imati oslonac na terenu koji je pod nagibom.
- 5) Nikada ne trčati, nego hodati; izbjegavati da kosilica vuče vas.
- 6) Uvijek kositi horizontalno, nikada vertikalno.
- 7) Biti maksimalno oprezni prilikom promjene smijera kretanja na padinama.
- 8) Ne kositi na terenu gdje je nagib veći od 20°.

- 9) Biti maksimalno oprezni kada vučete kosilicu prema sebi.
- 10) Zaustaviti sječivo ukoliko kosilica treba biti nageta prilikom prelaska neravnih površina, i kada se kosilica pomjera od ili prema površini koja treba biti pokošena.
- 11) Nikada ne aktivirati kosilicu ukoliko su neki dijelovi oštećeni, ili bez vrećice ili štitnika od kamenja.
- 12) Ne mijenjati postavke motora i ne postizati preveliki broj obrtaja.
- 13) Na modelima sa vučnim pogonom, isključiti ručicu za pogon prije startanja motora.
- 14) Startati motor pažljivo prema upustvima i držeći stopala na sigurnoj razdaljini od sječiva.
- 15) Ne naginjati kosilicu prilikom startanja. Startanje obaviti na ravnoj površini bez prepreka i visoke trave.
- 16) Nikada ne približavati ruke i noge pored ili ispod rotirajućih dijelova. Biti uvijek dalje od izduvnih otvora.
- 17) Ne dizati ili transportovati kosilicu ukoliko je motor upaljen.
- 18) Zaustaviti motor i isključiti kabal od svječice:
 - prije ikakve intervencije ispod platforme za sječiva ili prilikom odčepijavanja izduvnih provodnika;
 - prije kontroliranja, čišćenja ili rada na kosilici;
 - nakon susreta sa drugim predmetima. Provjeriti eventualna oštećenja na kosilici i popraviti ih prije ponovne upotrebe mašine;
 - ukoliko kosilica počne neispravno vibrirati, utvrditi odmah razlog i otkloniti ga;
- 19) Zaustaviti motor:
 - uvijek kada niko ne pazi na kosilicu. Na modelima sa električnim napajanjem izvaditi i ključ;
 - prije punjenja benzinom
 - svaki put kada se skida ili postavlja vrećica;
 - prije regulisanja visine reza.
- 20) Smanjiti gas prije zaustavljanja motora. Zatvoriti dovod goriva na kraju rada, poštujući uputstva koja se nalaze u knjižici motora.
- 21) Prilikom rada, uvijek držati sigurnosno rastojanje od rotirajućeg sječiva za dužinu ručke.

D) ODRŽAVANJE I SKLADIŠTENJE

- 1) Držati zategnute matice i šarafe, da bi osigurali rad mašine u sigurnim uslovima. Pravilno održavanje je neophodno za sigurnost i za održavanje mašine na zadovoljavajućem nivou.
- 2) Ne točiti benzin u rezervoar u prostoriji gdje isparavnja mogu doći u kontakt sa plamenom, iskrom ili nekim jakim izvorom toplote.
- 3) Sačekati da se ohladi motor prije odlaganja kosilice u bilo kakvu prostoriju.
- 4) Da bi smanjili rizik od požara, držati motor, prigušivač, akumulator i rezervoar očišćene od ostataka trave, lišća i viška ulja. Ne držati vrećice sa posječenom travom unutar zatvorene prostorije.
- 5) Često kontrolisati štitnik od kamenja i vrećicu radi eventualnih oštećenja ili dotrajalosti.
- 6) Ukoliko trebate isprazniti rezervoar, uraditi to na otvorenom dok je motor hladan.
- 7) Koristiti radne rukavice prilikom motiranja ili demontiranja sječiva.
- 8) Paziti na sinhronizaciju sječiva prilikom oštrenja.
- 9) Nikada ne koristiti mašinu sa dotrajalim ili oštećenim dijelovima, iz sigurnosnih razloga. Dijelovi se moraju mijenjati i nikada popravljati. Koristiti originalne rezervne dijelove (sječiva moraju uvijek biti obilježena Δ). Dijelovi slabijeg kvaliteta mogu oštetiti mašinu i ugroziti vašu sigurnost.
- 10) Svaki put kada je neophodno premiještati, transportovati ili naginjati mašinu, potrebno je:
 - nositi debele radne rukavice;
 - pozicionirati mašinu u položaj koji je siguran, uzimajući u obzir težinu i način na koji je težina raspoređena.

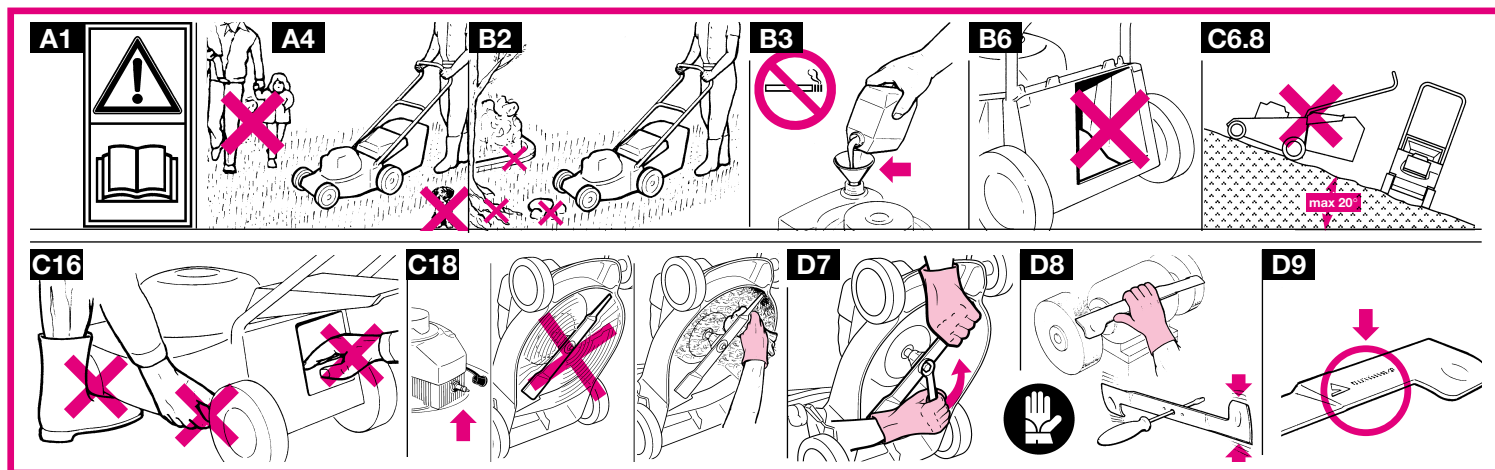



CMI 50 BA

BIH Priručnik za upotrebu Kosilica

VAŽNO: Pažljivo pročitati uputstva koja se nalaze u knjižici motora, prije nego prvi put startate motor.

PAŽNJA! Prekontrolisati nivo ulja prije startanja.

71505158/0

GGP ITALY SPA • Via del lavoro,6 • I-31033 Castelfranco Veneto (TV) - ITALY

OBI Merchandise-Center GmbH
Albert-Einstein-Straße 7-9
D-42929 Wermelskirchen



Made for OBI www.obidi.de

IDENTIFIKACIONA ETIKETA MAŠINE

- | | |
|--|------------------------------|
| 1. Nivo jačine zvuka prema normi 2000/14/CE | 11. Šasija |
| 2. Oznaka o podobnosti prema normi 98/37/CEE | 12. Motor |
| 3. Godina proizvodnje | 13. Sječivo |
| 4. Nominalna snaga | 14. Štitnik od kamenja |
| 5. Brzina rada motora (krug/min) | 15. Vrećica |
| 6. Tip kosilice | 16. Ručica |
| 7. Matični broj | 17. Komanda za gas |
| 8. Težina u kg (ukoliko je teža od 25 kg) | 18. Ručica za kočnicu motora |
| 9. Naziv i adresa Proizvođača | 19. Ručica za pokretanje |

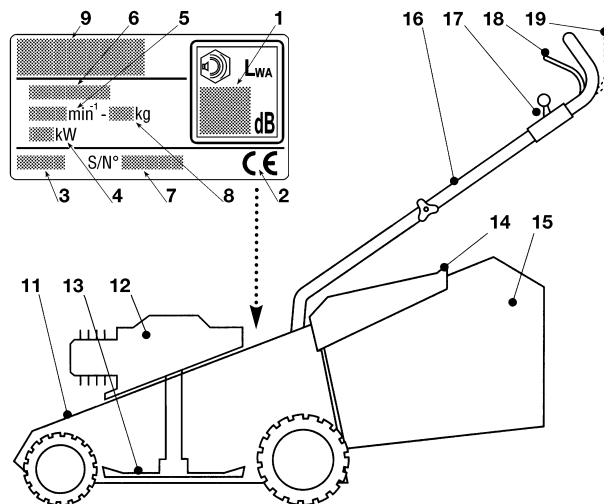

OPIS SIMBOLA NA KOMANDAMA (gdje je predviđeno)

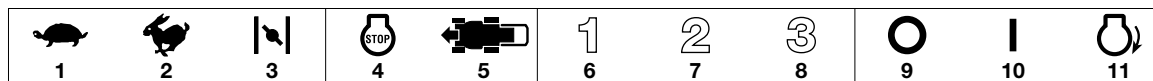

- | | |
|---------------------|--------------|
| 1. Sporo | 6. 1. brzina |
| 2. Brzo | 7. 2. brzina |
| 3. Starter | 8. 3. brzina |
| 4. Stop motor | 9. Stop |
| 5. Brzina pokrenuta | 10. Brzina |
| | 11. Start |

OPIS SIGURNOSNIH ETIKETA

Pažljivo koristiti kosilicu. U tu svrhu, na mašinu su postavljene etikete sa pitogramima radi podsjećanja na osnovna upozorenja pri upotrebi.

Njihovo značenje je opisano u sljedećem tekstu. One se smatraju pripadajućim dijelovima mašine.

Ukoliko se jedna od njih otkači ili postane nečitka, kontaktirajte vašeg prodavca radi zamjene. Preporučujemo da pažljivo pročitate sigurnosna uputstva u odgovarajućem poglavlju ove knjižice.

Etiketa upozorenja



Pažnja: Pročitati knjižicu sa uputstvima prije upotrebe.

Rizik od izbacivanja predmeta. Prilikom upotrebe držati osobe izvan radne površine

Pažnja: Skinuti poklopac od svječiće i pročitati uputstva prije bilo kakve radnje održavanja ili popravljavanja.

Rizik od sječiva. Sječivo u pokretu. Ne stavljati ruke ili stopala unutar kućišta za sječivo.

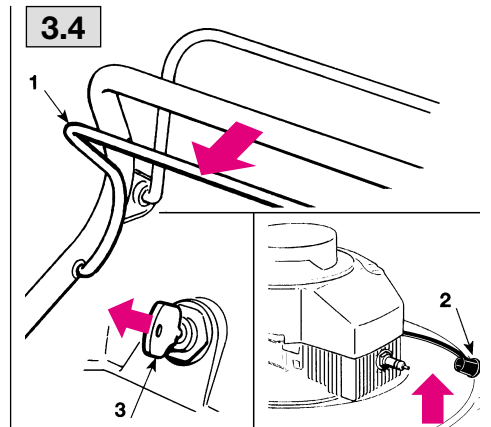
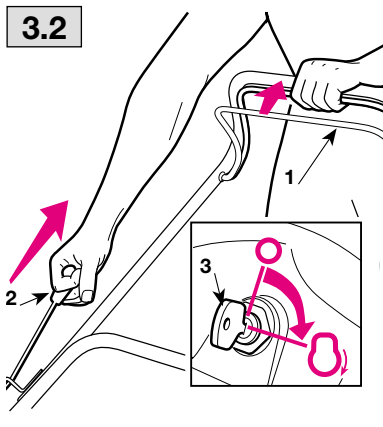
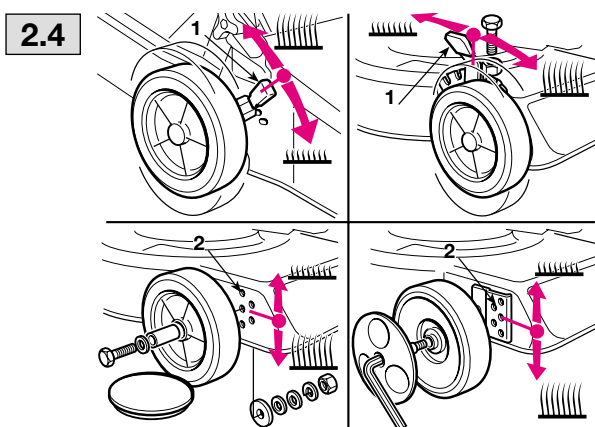
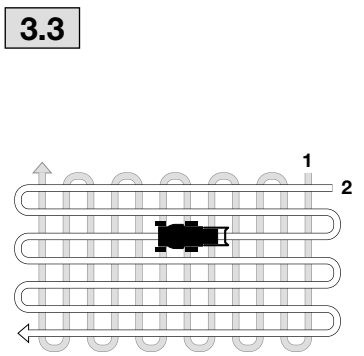
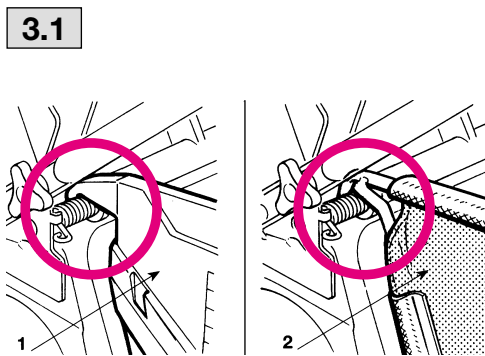
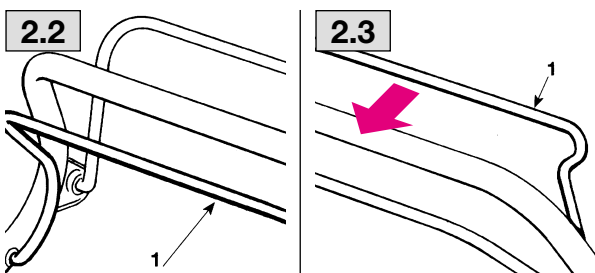
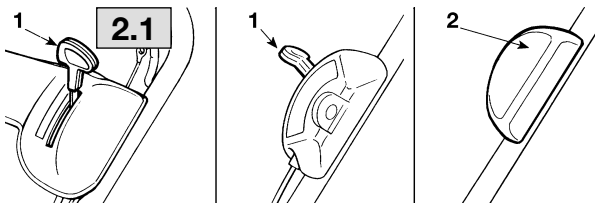
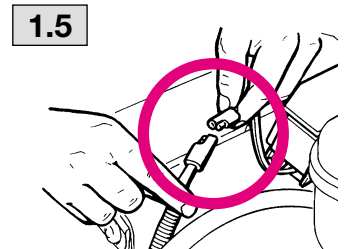
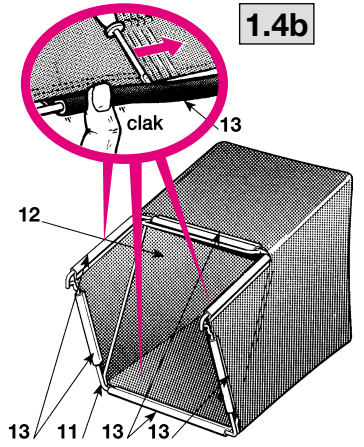
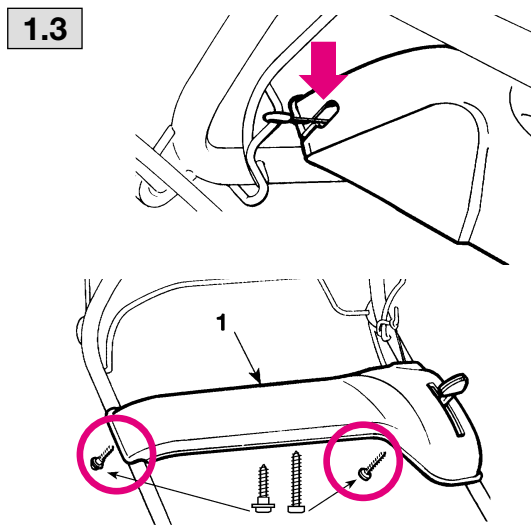
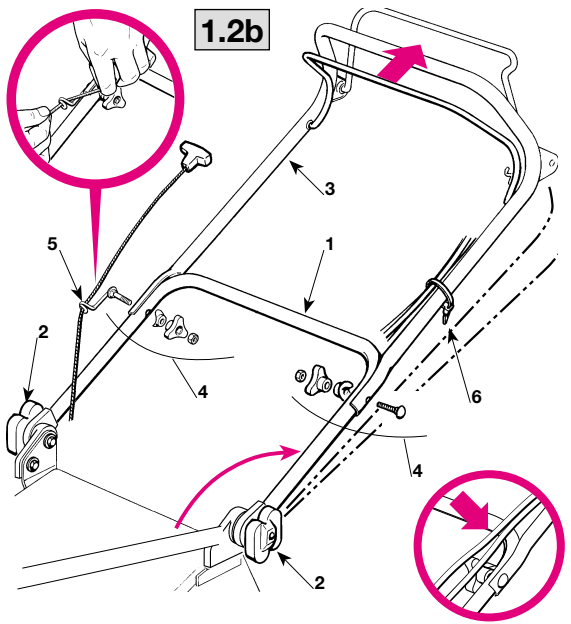
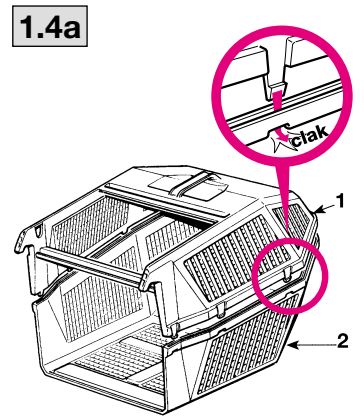
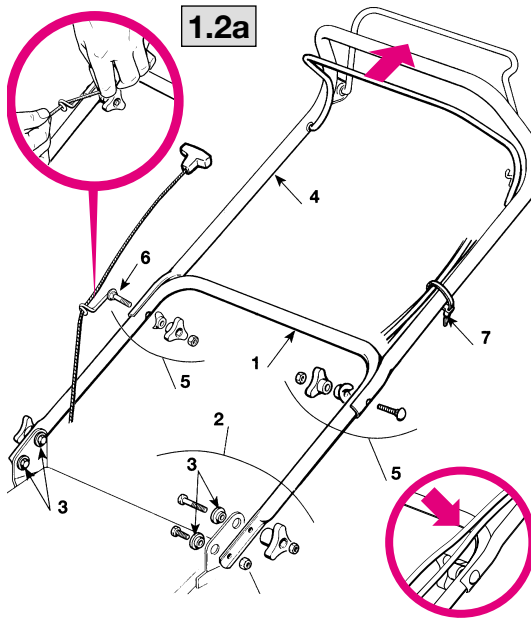
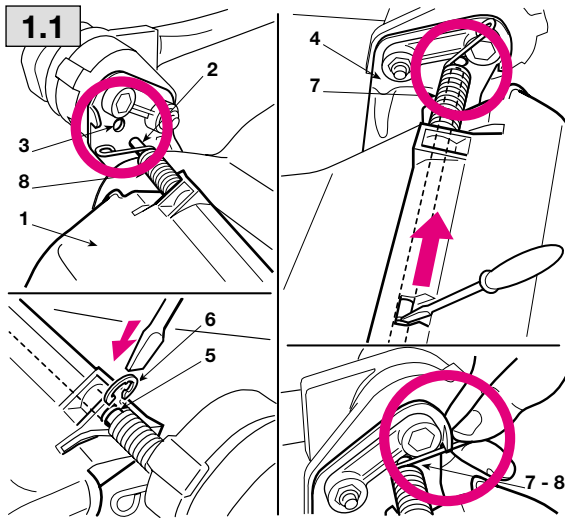

4.1

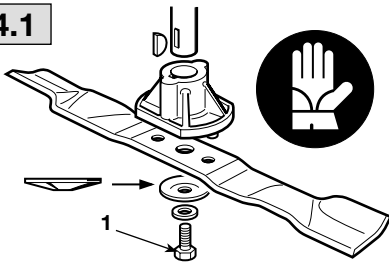

4.3

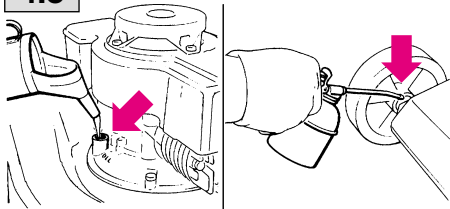

4.2

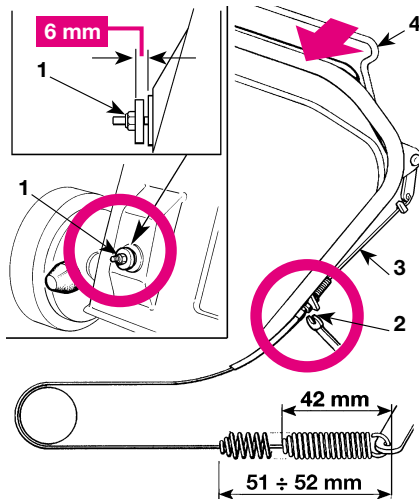

4.4

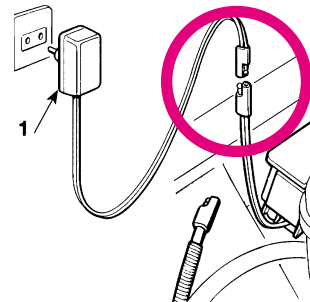

BIH NAČIN UPOTREBE

1. KOMPLETIRANJE MONTAŽE

NAPOMENA - Mašina može biti dostavljena sa nekim komponentama koje su već montirane

1.1 Da bi montirali štitnik od kamena (1) neophodno je izvući desni kraj osovine(2) i ubaciti je u odgovarajuću rupu(3) sa desne strane šasije. Poravnati drugi kraj osovine u odnosu na desnu rupu (4) i uz pomoć šarafcigera, gurnuti osovinu u rupu onoliko koliko je moguće(5). Umetnuti u preoz elastični prsten (6) i zakačiti opruge desno (7) i lijevo (8) kao što je prikazano.

1.2a Ručka tip "A" – bez podešavanja visine- Montirati donji dio ručke (1) na bočne držače šasije, fiksirajući ih pomoću priloženih vijaka (2), obračujući pažnju na pravilno pozicioniranje matica (3). Montirati gornji dio (4) koristeći priložene vijke(5), uz pravilno postavljanje spirale (6) od sajle za stratanje. Fiksirati komandne kablove koristeći spojnice (7).

1.2b Ručka tip "B" – sa podešavanjem visine - Postaviti u radnu poziciju donji dio ručke(1), već namontiranu, i blokirati donjim štitnikom(2). Montirati gornji dio (3) koristeći priložene vijke (4), uz pravilno postavljanje spirale (5) od sajle za stratanje. Fiksirati komandne kablove koristeći spojnice (6). Opuštajući štitnike (2) moguće je regulisati ručku na različite visine.

1.3 Montirati komandnu tablu (1) prateći slijedeća uputstva.

1.4a U slučaju tvrde vrećice: montirati dva dijela (1) i (2), pazeci da se do kraja gurnu kukice u kućišta, dok se ne čuje škljocanje.

1.4b U slučaju platnene vrećice: ubaciti platno (11) u vrećicu (12) i pričvrstiti sve plastične dijelove (13), uz pomoć šarafcigera, kako je prikazano.

1.5 Na modelima sa električnim pogonom, povezati kabal od akumulatora sa glavnim kablovskim konektorom kosilice.

2. OPIS KOMANDI

2.1 Gas (ukoliko je predviđen) je kontrolisan ručicom (1). Pozicije ručice su prikazane na odgovarajućoj oznaci. Na nekim modelima je predviđen motor sa jednakim režimom, bez potrebe za ubrzavanjem (2).

2.2 Kočnica je kontroisana ručicom (1) koja mora biti povučena prema ručki prilikom startanja i za vrijeme rada kosilice. Motor se gasi puštanjem ručice.

2.3 Na modelima sa vučom, kretanje kosilice se postiže povlačenjem ručice (1) prema ručki. Kosilica se zaustavlja poštanjem ručice.

2.4 Podešavanje visine reza se obavlja pomoću odgovarajuće ručke(1). Na nekim modelima ovo podešavanje se regulira pozicionirajući točkove u odgovarajuće rupe (2). Visina mora biti jednaka na sva četiri točka. **OBAVITI OPERACIJU SA ZAUSTAVLJENIM SJEČIVOM.**

3. KOŠENJE TRAVE

3.1 Podići štitnik od kamena i pravilno pričvrstiti tvrdvu vrećicu (1) ili platnenu vrećicu (2), kao što je prikazano.

3.2 Za startanje, slijediti uputstva iz knjižice motora, znači povući kočnicu(1) i snažno povući sajlu za paljenje (2). Na modelima koji imaju predviđeno električno paljenje okrenuti ključ i dati kontakt (3).

3.3 Izgled travnjaka će biti bolji ukoliko se košenje obavi na istoj visini i naizmjenično u dva smjera.

3.4 Na kraju rada, pustiti kočnicu (1) i skinuti poklopac od svječice (2). Sa modela gdje je to predviđeno, izvući ključ(3). **SAČEKATI ZAUSTAVLJANJE SJEČIVA** prije započinjanja bilo kakvih radnji na kosilici.

4. STANDARDNO ODRŽAVANJE

VAŽNO – Pravilno i redovno održavanje je neophodno da bi se kroz vrijeme održao nivo sigurnosti i originalni efekti rada mašine.

- Nositi debele radne rukavice prilikom svake radnje čišćenja, održavanja i regulaze mašine.
- Oprati mašinu poslije svakog košenja; ukloniti ostatke trave i blata koji su se zavukli unutar šasije, da bi se izbjeglo otežavanje svakog budućeg startanja mašine.
- Unutrašnja boja šasije se sa vremenom može oštetiti zbog nagrizajućeg dejstva pokošene trave; u tom slučaju, djelovati blagovremeno prelazeći šasiju nehrđajućom bojom, radi prevencije od formiranja rđe koja bi dovela do korozije metala.
- U slučaju de je neophodo prići mašini sa donje strane, nagnuti je na stranu isključivo prema instrukcijama iz knjižice motora.

4.1 U slučaju intervencije na sječivu, montirati ga kako je prikazano na slici, pri tom zavrnuti centralni šaraf (1) u vrijednosti od 35-40 Nm (3,5-4,0 kgm).

4.2 Optimalana zategnutost lanca se dobiva zatezanjem matice, dok se ne dobije navedena veličina (6mm).
- Za modele koji je posjeduju, dužina opruge (sa vučom) je 51-52 mm, i može se regulisati pomoću registra (2).
- U modelima bez opruge, registar (2) mora biti podešen tako da sajla (3) djeluje lagano odtegnuta, dok je ručica (4) opuštena.

4.3 Provjeriti nivo ulja i dosipati prema uputama iz knjižice motora. Podmazati osovinu i zglobove točkova.

4.4 Da bi napunili prazan akumuator, priključiti ga na punjač (1) slijedeći upute iz knjižice o održavanju akumulatora. Ukoliko se ne predviđa korištenje kosilice na duži vremenski period, isključiti kablove motora sa akumulatora, ali dok je akumulator solidno napunjen.

U slučaju bilo kojeg problema, slobodno kontaktirajte najbliži Servis ili vašeg Prodavca.